

El centro de investigación y docencia del Hospital A Coruña tendrá 13.000 metros cuadrados

Dos bloques singulares albergarán el Centro Tecnolóxico

R. D. S. A CORUÑA / LA VOZ

El Consello da Xunta analizó ayer el informe sobre el Plan Funcional que servirá de base al edificio que albergará las actividades del Centro Tecnolóxico de Formación del nuevo Complejo Hospitalario Universitario de A Coruña y su integración con los diferentes niveles de docencia que se desarrollen en la área sanitaria.

El emplazamiento propuesto para el edificio, una de las piezas distintivas del proyecto del Novo Chuac, es una parcela de 8.026 metros cuadrados cedida por el Ayuntamiento de A Coruña que está situada en la parte más próxima a Eirís.

El nuevo inmueble, que será un edificio singular, no estará adosado al actual hospital, ya que se levantará exento, pero muy cercano a la actividad hospitalaria, ya que el proyecto se enmarca en la idea de configurar una gran ciudad sanitaria donde confluyan e interactúen todos los servicios relacionados con la salud, tanto la asistencia, como la docencia y la investigación.

Integración de la docencia

La cercanía facilitará, según el informe, «una comunicación constante: una puerta abierta donde la investigación, la innovación y la práctica hospitalaria participen de una manera activa». La idea es que el nuevo bloque de I+D+i integre todos los servicios de docencia e investigación diseminados por los distintos edificios del área Sanitaria de A Coruña, ubicados en el Hospital Teresa Herrera, en el Hotel de Pacientes y en el edificio del Hospital de Oza.

Aunque alojará servicios de docencia, formación e investigación del área sanitaria, su funcionamiento y actividad se desarrollará mayoritariamente por los profesionales del Sergas, conjun-



Prácticas en el Centro Tecnolóxico de Formación del Chuac actual. a. r.

tamente con investigadores del Instituto de Investigación Biomédica de A Coruña, que en la actualidad tiene su sede en el materno Teresa Herrera.

Además, albergará también las prácticas no solo de Medicina y Enfermería, sino también de Fisioterapia, Terapia Ocupacional, así como docencia a los mir o médicos residentes que trabajan y se forman para ser especialistas, y los programas de docencia complementaria a la oficial.

Dos pabellones

El centro está previsto que cuente con dos bloques intercomunicados, el pabellón de docencia y el de investigación e innovación. El primero de los pabellones, de casi 6.000 metros cuadrados, contará con un área destinada la cría y control de los animales de laboratorio, además de incorporar una zona de simulación para el entrenamiento de los profesionales, un salón de actos,

aularios, y área de gestión y docencia. En esta zona también se ubicará el equipamiento de cirugía experimental, y está previsto que incorpore además un área de tecnología e innovación.

Por su parte, el pabellón de Investigación e Innovación, de 7.000 metros cuadrados, tendrá, entre otras dependencias, una zona de ubicación de plataformas de investigación y otra para áreas de crecimiento.

Pero, para que esta propuesta se convierta en realidad, está todavía pendiente la firma del convenio entre la Xunta y el Ayuntamiento para impulsar el Novo Chuac, paso previo para la elaboración del proyecto sectorial con la documentación técnica asociada a la modificación urbanística necesaria para ejecutar la ampliación. Solo entonces se podrá sacar a concurso la redacción del proyecto constructivo y, ya con posterioridad, licitar las obras.

El Concello busca una solución temporal para el problema de aforo de los bares de San José

A. G. CH. A CORUÑA / LA VOZ

La petición de Beatriz López, del bar Bikiño, para que el Concello ayude a los locales más pequeños de las calles San José y San Juan fue respondida ayer por la alcaldesa. Inés Rey dijo en Radio Voz que buscan «una solución inmediata, como semipeatonalizar durante estos meses retirando algunas plazas de aparcamiento» para que puedan ampliar las terrazas. No podrían ser todas «porque hay residentes del barrio que necesitan estacionar ahí», explicó.

La regidora negó las declaraciones de López sobre el día de la reapertura del bar: «Lo primero que quiero decir es que la policía no cerró el local. Bea lo sabe. Se les dijo que con la ordenanza que tenemos y las normas que rigen esta fase, dado el tamaño de la acera, no hay posibilidad de ampliación de la terraza y por tanto no se podía servir a tanta gente como las que había en ese momento».

Rey añadió que el control policial se realizó porque «hubo varias llamadas de vecinos».

Los patinetes eléctricos ya no pueden circular por la acera ni subir de 25 kilómetros por hora

A CORUÑA / LA VOZ

El Ayuntamiento publicó ayer en el *Boletín Oficial de la Provincia* la instrucción que regula el uso de los patinetes eléctricos y demás vehículos de movilidad personal (VMP), y prohíbe que circulen por las aceras y que superen los 25 kilómetros hora. La Policía Local vigilará que se cumplan lo ordenado.

Los VMP tendrán que circular por el carril bici —sin superar los 20 kilómetros por hora—, pero, en las zonas que carezcan de uno, deberán ir por

vías urbanas cuya velocidad máxima permitida no supere los 30 kilómetros por hora. No se autoriza que transiten por el resto de carreteras. Además, la edad mínima permitida para circular con un patinete eléctrico es de 15 años, aunque de manera excepcional se les permitirá a los menores —siempre con un casco protector— por vías ciclistas, acompañados de un adulto y usando un VMP adecuado a su edad, altura y peso. Deberán llevar consigo la documentación técnica del vehículo.

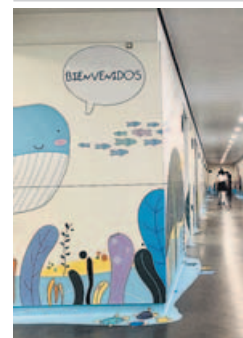

FUNDACIÓN M^ª JOSÉ JOVE Mundo submarino en el materno

Minimizar el impacto que la hospitalización produce en los niños. Con esta misión, la Fundación María José Jove ha transformado las urgencias pediátricas del Hospital Teresa Herrera en una experiencia didáctica e inmersiva en el mundo submarino, decorando el espacio con murales de la ilustradora Araceli Paz.



Nos quedamos CONTIGO
COMERCIO DE CULLEREDO

Concello de Culleredo
@ConcCulleredo
www.culleredo.es

REANUDACIÓN DO FEIRÓN NA EXPLANADA DO BURGO

Domingo, 14 de xuño - Localización provisional polo COVID-19

Medidas de protección:

- Control de accesos
- Distancias de seguridade
- Uso obrigatorio de mascarilla

43 postos de alimentación e produción local



Concello de CULLEREDO